GOBIERNO DE LA
CIUDAD DE MÉXICO

# Sistema de Transporte Colectivo

# De este jueves al domingo, primera Muestra Lingüística Indígena de la Ciudad de México

ARTURO R. PANSZA

## Habrá en el Zócalo expresiones artísticas y venta de artesanías

La primera Muestra Lingüística Indígena de la Ciudad de México, en la cual se presentarán 20 de las 68 lenguas que existen en todo el país, se llevará a cabo del 21 al 24 de febrero en el Zócalo capitalino.

Al respecto, la titular de la Secretaría de los Pueblos Indígenas del gobierno citadino, Larisa Ortiz Quintero, informó que en la muestra habrá manifestaciones artísticas como oratoria, música, teatro y cine para reconocer las 68 lenguas indígenas que se hablan en México, 50 de ellas en la Ciudad de México.

En el anuncio de la realización de la Muestra Lingüística Indígena, la jefa de gobierno de la Ciudad de México, Claudia Sheinbaum Pardo, expuso que la misma estará acompañada de la venta ordenada de artesanías de la comunidad triqui en la capital del país.

Notificó que existe la posibilidad de que haya un mercado definitivo y locales del Metro para esta comunidad, en lo cual habría inversión del gobierno capitalino.

FOTO: ESPECIAL

**La jefa** de gobierno de la Ciudad de México, Claudia Sheinbaum Pardo, informó ayer que existe la posibilidad de que haya un mercado definitivo y locales del Metro para la comunidad triqui.

**De manera** simultánea habrá actividades en la Glorieta de Insurgentes, Biblioteca de México, estación Zapata del Metro, Museo Archivo de la Fotografía y en los Faros

Larisa Ortiz Quintero declaró: "para que la lenguas indígenas y no indígenas puedan convivir, reconocerse, respetarse y valorarse mutuamente por medio de una experiencia pluricultural y multifonética de poemas y cuentos, canciones regionales y géneros urbanos como música rap y música electrónica".

En su momento, el titular de la Secretaría de Cultura, José Alfonso Suárez del Real, comunicó que de manera adicional habrá actividades en la Glorieta de Insurgentes, la Biblioteca de México, la estación Zapata del Metro, así como en los Faros Aragón, Oriente, Indios Verdes, Milpa Alta, Tláhuac y Azcapotzalco, además del Museo Archivo de la Fotografía.

# EL CABALLITO

## Alistan sorpresas por el Canal de TV del Congreso

FOTOS: ARCHIVO EL UNIVERSAL

**Jorge Gaviño Ambriz**

Nos dicen que la próxima semana habrá más noticias sobre el Canal del Congreso de la Ciudad de México, que como le hemos platicado en este espacio, hay incertidumbre sobre su futuro; éstas podrían incidir en la decisión final que tomen los diputados locales. Nos adelantan que el líder de la bancada del PRD, **Jorge Gaviño**, alista un informe sobre la situación financiera y administrativa del canal y, nos dicen, habrá sorpresas porque simplemente la información está incompleta y en la revisión de algunos contratos hay cifras que podrían considerarse altas. Se afinan los detalles, nos cuentan, pero de que habrá sorpresas, las habrá, nos aseguran.

**Mauricio Toledo (izquierda)**

## Las dudas de la salida de Toledo

La inminente expulsión del diputado federal **Mauricio Toledo** del PRD movió las aguas al interior del instituto político y no sólo en los liderazgos nacionales, sino locales. Ayer los diferentes cuadros del sol azteca andaban muy movidos para ver si es que habrá más perredistas que se van con el exdelegado de Coyoacán, quien dijo que hoy fijaría postura sobre su proceso. Algunas voces comentan que realmente sí hay diputados que se saldrán del PRD, pero no necesariamente por ser solidarios, sino que traen una ruta previa ya trazada. Mientras que en lo local habrá que ver si el diputado local **Valentín Maldonado**, afín a Toledo, también se va. Hasta el experredista **Héctor Serrano** se deslindó al decir que "no es mentor de nadie". Por lo pronto, **Héctor Díaz Polanco**, presidente de la Comisión Nacional de Honestidad y Justicia de Morena, en su cuenta de Twitter dijo que "no hay posibilidad, según los estatutos del partido, de que Toledo se sume a ellos", por si alguien tenía duda.

## Presionan comerciantes a Sheinbaum

Nos cuentan que la presión de comerciantes indígenas, que se niegan a abandonar el primer cuadro de la Ciudad, ha llegado a tal punto que el Gobierno de la Ciudad de México, a cargo de **Claudia Sheinbaum**, ha empezado a ceder y les han ofrecido diversos espacios. Nos dicen que las autoridades les han dicho que pueden ocupar hasta espacios en el interior del Metro para su vendimia; sin embargo, un grupo en particular se ha negado a aceptarlo, por lo que las negociaciones continúan. Pero también, en el Gobierno capitalino, se preguntan por qué se mantiene la negativa de estos grupos. Mientras tanto, el conflicto se sigue agravando y pone a prueba al equipo de doña Claudia.

## Inicia proceso de depuración en el PAN en Edomex

El Partido Acción Nacional (PAN) en el Estado de México inició su proceso de depuración de militantes. Nos cuentan que ayer el presidente de dicho instituto político, **Jorge Inzunza**, lanzó un llamado, junto con diputados y alcaldes, para que los panistas recuperen la confianza y por ello, nos cuentan, reabrirán el proceso de afiliación —que estuvo cerrado durante cinco años—, a la par, harán una especie de "limpia", pues hay 150 casos, en la Comisión de Orden, de panistas que compitieron en las pasadas elecciones con otros partidos políticos.

**Jorge Inzunza**

**EL CABALLITO** es elaborada con aportación de periodistas y colaboradores del diario previamente verificadas. Para comentarios comunicarse al 5709 1313, extensión 2421 o al email editor@eluniversal.com.mx

ACOSO EN EL METRO

# Para defenderse usan silbatos y gas

## Muchas mujeres traen objetos para protección personal con la intención de sentirse más seguras al trasladarse

**POR ERIKA DE LA LUZ**
*edelaluzm@gimm.com.mx*

Foto: Elizabeth Velázquez

A pesar de la separación de vagones, algunas mujeres han reportado casos de acoso sexual en varias Líneas del Metro.

Mujeres de diferentes edades y condiciones socioeconómicas han sufrido acoso y violencia en el Metro, después de que se denunciara en redes sociales el fenómeno "Cálmate mi amor", las usuarias han tomado medidas como comprar gas pimienta, pistolas eléctricas, llaves, bolsas con piedras y hasta silbatos para protegerse.

"Tengo una niña de 17 años, es la que anda en el metro diario. Va a la escuela y me preocupa un poco más. Tiene que avisarme cuando llega a la escuela y cuando sale. A ella le compré un gas pimienta para que estuviera más segura", señaló Diana.

Fernanda, otra usuaria comentó: "si las autoridades no hacen nada, uno sí tiene que tomar cartas en el asunto, como traer algo para defenderte y que te dé tiempo para correr. Yo tengo el aparato que da toques".

Ante la problemática surgió la oportunidad y los ambulantes, dentro del metro, ya venden silbatos para pedir ayuda.

Ivonne compró tres silbatos, uno para ella y dos para sus hijas menores de edad, "el silbato es por si necesitan pedir auxilio en la calle".

Entre las medidas que las mujeres han tomado están el caminar en compañía, no usar el celular mientras se desplazan y no utilizar audífonos.

"Es muy lamentable que un transporte que era seguro ahora ya no lo sea. Una vez me asaltaron dentro del vagón", refirió Liliana, quien indicó que ahora, por miedo, ha dejado de usar el servicio.

Denunciar en caso de ser víctima de acoso es una forma de prevenir que prolifere el delito.

"Al llegar al Metro Constitución un tipo me tocó la nalga. Cuando llegó con los policías les pedí que lo detuvieran. Esto fue el 14 de febrero. Ahorita vengo de la audiencia", dijo Leticia.

17 FEB 2019 Página: 18 Sección: Comunidad

La Jornada

# Sin relación entre ellos, los casos en el Metro

JOSEFINA QUINTERO M.

De las 48 denuncias de víctimas de agresiones en el Sistema de Transporte Colectivo Metro, sólo siete "más o menos" han encuadrado en el *modus operandi* "cálmate mi amor", informó la titular de la Procuraduría General de Justicia, Ernestina Godoy.

Tras su participación en el sábado de tequio, en Iztapalapa, manifestó que no se ha detectado que sean bandas organizadas de delincuentes los señalados, como tampoco se trata de las mismas personas.

"Traemos tres retratos hablados que no se parecen entre sí, también de tres a cuatro vehículos señalados y uno resultó falso porque fue de una tarjeta de un auto descompuesto y es de un particular que estaba estacionado."

Expuso que todas las denuncias se investigan y donde más se han registrado es en la línea tres del Metro. Adelantó que los módulos de atención especializada instalados desde el primero de febrero en las estaciones UAM-I, Coyoacán, Martín Carrera, Tacubaya y Mixcoac este lunes serán llevados a otras.

Agregó que en la semana dará un informe de las investigaciones sobre los cuales aún no hay detenidos.

Por otra parte, sobre la recuperación de espacios en Iztapalapa, informó que se realiza en zonas de alta incidencia delictiva y se tiene previsto rehabilitar 40 puntos con presencia y mejoramiento de servicios, pues se busca evitar la violencia de género.

A su vez, Clara Brugada manifestó que las agresiones contra mujeres es una tema grave en su alcaldía, ya que el acoso y las violaciones son las principales quejas.

Indicó que se recuperaron tres kilómetros de espacio público, del Eje 5 sur hasta la avenida Texcoco en la avenida Las Torres, con la habilitación del camellón que se denomina Paseo de Mujeres Libres, donde se busca que puedan hacer actividades con seguridad.

17 FEB 2019 Página: 26 Sección: Capital

# CARTAS A REFORMA

## Robo en el Metro

Estás en el Metro de la Ciudad de México y la bolsa de una mujer es robada. ¿Harías algo? Tal vez en este momento pienses que sí, pero imagínate la situación.

Una mujer de la parte del fondo grita pidiendo ayuda, aparentemente alguien tomo su bolsa y la bola de gente la empujo hasta el fondo. Todos pueden escucharla, tú la escuchas, y nadie se mueve. Estas pensando ¿debería hacer algo?, miras los rostros de los demás y esperas a que alguien haga algo.

Las puertas están a punto de cerrarse y el ladrón podría escapar con la bolsa. ¡Haz algo! Pero no lo haces. ¿Por qué nadie lo hace?

"¡Están buscando una bolsa, ¿alguien la ha visto?!". Es una niña. No rebasa los 15 años.

Los jóvenes de ahí se movieron, buscan si la bolsa se encuentra por su área, en seguida otros jóvenes hacen lo mismo, después unos señores y en un instante todos estamos buscando.

Todos lo hacen, a todos nos importa, todos somos buenas personas. Pero nadie encuentra al ladrón.

"¡Señora está reteniendo a la gente!, debo cerrar las puertas". Es un oficial.

Cierran las puertas. El metro avanza, esta a punto de llegar a la próxima estación. La señora sigue buscando.

Miras por la ventana a un hombre salir con rapidez, junto con una bolsa que parece ser de mujer ¿qué haces?

Guardaste silencio y la mujer no vuelve a ver su bolsa, esperemos que mañana no sea la tuya.

**Mariel Álvarez Manuel** • Tlalpan

GABRIELA MORA

*"No quiero sentirme valiente cuando salga a la calle... quiero sentirme libre"*

Veintidós organizaciones en 14 ciudades han manifestado su indignación y se lanzaron a las calles en representación de las mujeres mexicanas convocando a protestas bajo el lema "la calle es nuestra", en busca de hacer visible la lucha contra agresiones, acoso y desapariciones forzadas que han sufrido las féminas en México.

Sabemos que entre 2000 y 2014 fueron asesinadas 26 mil 267 mujeres -según datos del Inegi-, en tanto que el Sistema Nacional de Seguridad Pública informó que cada día se registran 9.48 feminicidios en el territorio nacional: en mes y medio de 2019, se tienen registrados 133 feminicidios en distintas partes de la República Mexicana.

En día pasados comenzamos a ver numerosos casos de agresiones a mujeres en el Metro de la CdMx y conocimos el relato de una serie de intentos de secuestros.

Las denuncias presentadas por mujeres atacadas, han permitido desarrollar un perfil del tipo de persona que buscan los atacantes, se trata de jóvenes de entre 20 y 25 años, cabello largo de color negro, tez morena clara, complexión delgada, en su mayoría universitarias y distraídas con el teléfono celular, lo cual nos lleva a suponer que estos hechos pueden estar relacionados con trata de personas para explotación sexual.

Por su parte, la Red por los Derechos de la Infancia en México (Redim) confirmó que la desaparición de mujeres adolescentes se incrementó, siendo la frontera norte y el centro del país las zonas más afectadas por estas desapariciones: del 2010 al 2014, las cifras pasaron de 57 a 612 casos registrados, es decir, un incremento de 974%.

Lo anterior, nos deja claro la alarmante situación, concluyendo que se trata de una emergencia nacional, con miles de víctimas atacadas por el crimen organizado, para lo cual, se ha declarado que en las reformas al artículo 19 constitucional en materia de prisión preventiva oficiosa, habrá de incorporarse el delito de feminicidio; sin embargo, no es posible determinar si con ello podrá prevenirse y más aun hacer frente a este cáncer que hoy nos aqueja... recientemente el ministro Arturo Zaldívar señaló en su cuenta de Twitter: "Lo he sostenido siempre. La prisión preventiva debe ser excepcional. Es una condena sin sentencia que no disminuye la delincuencia, viola la presunción de inocencia y castiga la pobreza".

Ciertamente, lo que se necesita es una política integral; el secretario general de la ONU, Antonio Guterres, ha dicho que "la violencia contra la mujer no es inevitable y podría reducirse radicalmente y llegar a eliminarse, con la voluntad política y los recursos necesarios", por lo que es recomendable la promulgación de políticas y leyes inequívocas, personal bien preparado, la participación de todos sectores de la sociedad y la colaboración directa con los grupos de mujeres.

Las recientes movilizaciones en coordinación con el Parlamento de Mujeres, buscan fortalecer el andamiaje para erradicar todo tipo de agresión, lo cual aporta la oportunidad de aprovechar el movimiento social para enfrentar estos hechos: la prisión preventiva como castigo en casos de feminicidio no es suficiente: se trata de aprovechar y consolidar la fuerza de la sociedad, para construir una política de Estado efectiva, que nos garantice vivir en paz, sin riesgos, respetadas y libres, como hace apenas algunos años...

GIFEDERICO DÖRING

# El crimen no entiende de alternancias

*Tenemos un Congreso pasivo y espectador, que no se ha querido ni acercar ni asomar al problema. No hay una mesa en donde gobierno y legisladores discutan esfuerzos antes de que la violencia se desborde.*

Estamos en los albores de 2019 y en la Ciudad de México comenzamos a ser testigos de capítulos, escenas y momentos que parecían propios de otras ciudades y municipios del país.

Es un hecho, porque así lo proyectan las cifras oficiales, que la alternancia y el relevo en los gobiernos son siempre una ventana de oportunidades para los criminales.

Los crímenes se han incrementado hasta 80% en comparación con el mismo periodo de años anteriores, con un promedio de seis personas asesinadas por día. Son cifras alarmantes, pero más preocupante es su contexto y lo que se está haciendo al respecto.

El tema no es menor, en el mismo periodo del 2018 se registraron 19,454 carpetas de investigación, mientras que en lo que va del 2019 llevamos un acumulado de 21,373, es decir, un incremento del 9%; mientras que las investigaciones por homicidio doloso pasaron de 80 a 143, es decir, hay una clara y evidente tendencia al alza en los crímenes de alto impacto.

Pero eso no es todo, ya que también hay un incremento en otro tipo de delitos, como el robo a pasajeros del Metro con y sin violencia 365%, con violencia a negocio 230%, en Metrobús 150%, a casa habitación con violencia 110%, a transeúnte en vía pública con y sin violencia 70%, de vehículos con y sin violencia 43%. No olvidemos las más de 20 denuncias por intento de plagio en el Metro en contra de mujeres. Las cifras podrían continuar, pero ya se darán una idea de las dimensiones.

En redes sociales circuló un video de supuestos integrantes del Cártel Jalisco Nueva Generación (CJNG) en el cual amenazan a delincuentes de la alcaldía de Gustavo A. Madero en caso de que cometan secuestros; la paranoia, miedo, ausencia de autoridad y desconfianza en la impartición de justicia en que viven los ciudadanos explican el linchamiento de una persona en Xochimilco, quien supuestamente habría abusado sexualmente de una menor, de lo cual no existen ni pruebas ni denuncias.

Son fenómenos, nadie podrá negarlo, que antes no habíamos visto, los ciudadanos viven con miedo, toman la justicia en sus manos ante la ineficiencia de las autoridades y ahora, de confirmarse la autenticidad del video referido, tenemos sicarios recorriendo las calles haciéndose pasar por vengadores del pueblo.

La Procuraduría General de Justicia de la Ciudad de México asegura que la anterior administración manipuló y ocultó cifras de los delitos de alto impacto, lo cual arroja una percepción de incremento de la violencia ante la franca transparencia con la que ahora, aseguran, se conducen.

Suponiendo, sin conceder, la veracidad de estas afirmaciones, ¿en dónde están las denuncias en contra de los responsables de esconder la información? No las hay, pues no se quiere hacer una "cacería de brujas".

En este escenario tenemos un Congreso pasivo y espectador, que no se ha querido ni acercar ni asomar al problema. No hay una mesa en donde gobierno y legisladores discutan esfuerzos antes de que la violencia se desborde. Es un tema en el que todos estamos obligados a colaborar y acordar. La seguridad no acepta mezquindades políticas.

No hay tiempo que perder, la seguridad ciudadana no puede quedar en una especie de estado de hibernación, producto de la incapacidad de sus autoridades para enfrentar a la delincuencia.

**La PGJ de la CDMX asegura que la anterior administración manipuló y ocultó cifras de los delitos de alto impacto.**

ESTACIÓN LA RAZA

# Balean a 2 policías al salir del Metro

POR WENDY ROA
wendy.roa@gimm.com.mx

Dos elementos de la Policía Bancaria e Industrial (PBI), fueron baleados la madrugada de ayer cuando se encontraban en la colonia Guadalupe Victoria, al exterior de la estación La Raza, de la Línea 3 del Sistema de Transporte Colectivo.

De acuerdo con testigos, alrededor de la 1:15 los uniformados acompañaban a una de las trabajadoras del Metro para que abordara su transporte, cuando un sujeto se les acercó y sin mediar palabra les disparó en repetidas ocasiones.

Después de accionar su arma, el responsable huyó.

Al lugar llegaron los servicios de emergencia, quienes atendieron a los policías lesionados y los trasladaron a un hospital particular. Por este hecho se montó un operativo en la zona para lograr la captura del delincuente.

Calles más adelante se logró la detención de un sujeto de 64 años, quien fue señalado como el agresor de los uniformados.

El hombre fue trasladado a la Fiscalía Desconcentrada de Investigación en la alcaldía de Gustavo A. Madero.

En tanto que el agente del Ministerio Público de la Coordinación Territorial en Gustavo A. Madero Dos, inició una carpeta de investigación por el delito de lesiones dolosas con arma de fuego.

Personal de la Coordinación General de Servicios Periciales y agentes de la Policía de Investigación iniciaron las indagatorias para determinar las causas que orillaron al hombre a realizar el ataque contra los policías.

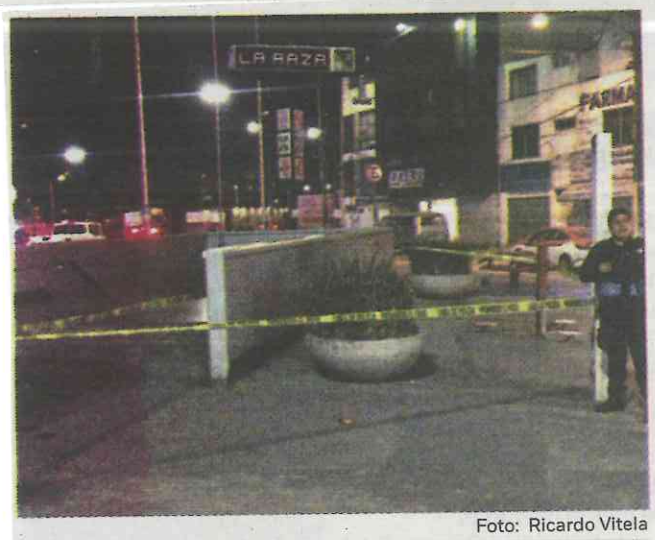


Foto: Ricardo Vitela

Los policías acompañaron a una trabajadora del Metro a tomar su transporte afuera de la estación La Raza y fueron agredidos.

ATACA HOMBRE DE 64 AÑOS A AGENTES QUE RESGUARDABAN LA ESTACIÓN LA RAZA DEL METRO

# Surte bala a 2 policías

## Pese a salir heridos, uniformados logran someter al agresor y solicitar ayuda

CRISTINA HERNÁNDEZ

**CIUDAD DE MÉXICO.-** Dos policías resultaron heridos la madrugada del sábado, luego de que un hombre les disparara, sin razón aparente, en un acceso a la estación La Raza del Metro.

De acuerdo con reportes de la Procuraduría General de Justicia local el agresor, de 64 años, disparó contra los agentes que resguardaban la estación, cerca de la 1:15 de este sábado, en el perímetro de la calles de la Alcaldía Gustavo A. Madero.

Pese a estar heridos, los elementos de la Policía Bancaria e Industrial (PBI) lograron detener al implicado y solicitar el apoyo de una ambulancia.

Varios de sus compañeros acudieron a la Colonia Guadalupe Victoria pusieron bajo custodia al agresor.

En tanto, los agentes heridos fueron trasladados a un nosocomio para su atención médica, aunque no se precisó el tipo de lesiones que sufrieron ni la gravedad de éstas.

La Procuraduría informó que el detenido permanece en las instalaciones de la Fiscalía Desconcentrada de Investigación en Gustavo A. Madero, mientras continúan las indagatorias.

"Personal de la Coordinación General de Servicios Periciales y agentes de la Policía de Investigación realizan las indagatorias que enriquezcan el expediente, a fin de que el representante social solicite audiencia a un juez de control y se vincule a proceso al imputado", señaló la dependencia.

Hasta el cierre de esta edición, la Policía capitalina reportó que los agentes se encontraban estables.

> "Agentes de la Policía de Investigación realizan las indagatorias que enriquezcan el expediente, a fin de que el representante social solicite audiencia a un juez de control".
>
> **Procuraduría**

REFORMA

# Arrestan a agresor de policías bancarios

CRISTINA HERNÁNDEZ

Dos agentes de la Policía Bancaria resultaron heridos la madrugada del sábado, luego de que un hombre les disparara, sin razón aparente, en calles de la Alcaldía de Gustavo A. Madero.

De acuerdo con la Procuraduría General de Justicia local, el agresor, de 64 años, disparó contra los agentes que resguardaban la estación La Raza del Metro, cerca de la 1:15 de este sábado.

Pese a estar heridos, los elementos de la Policía Bancaria e Industrial (PBI) lograron detener al implicado y solicitar el apoyo de una ambulancia en la Colonia Guadalupe Victoria.

Refuerzos acudieron al punto y remitieron al presunto responsable a la Coordinación Territorial en Gustavo A. Madero 2, donde el Ministerio Público inició una carpeta de investigación por el delito de lesiones dolosas con arma de fuego.

En tanto, los agentes bancarios heridos fueron trasladados a un nosocomio para su atención médica.

La PGJ informó que el detenido permanece en las instalaciones de la Fiscalía Desconcentrada de Investigación en GAM, mientras continúan las indagatorias.

"Personal de la Coordinación General de Servicios Periciales y agentes de la Policía de Investigación realizan las indagatorias que enriquezcan el expediente, a fin de que el representante social solicite audiencia a un juez de control y se vincule a proceso al imputado", señaló la dependencia de manera oficial.

Hasta el cierre de esta edición, la Policía capitalina reportó que los agentes se encontraban hospitalizados, pero estables.

**Procuraduría capitalina**

"Agentes de la Policía de Investigación realizan las indagatorias que enriquezcan el expediente, a fin de que el representante social solicite audiencia a un juez".

17 FEB 2019

Página: 23 Sección: Ciudad

# Balean a dos policías afuera del Metro

**ANDREA AHEDO Y EDUARDO HERNÁNDEZ**
*—metropoli@eluniversal.com.mx*

Un anciano llamado Procopio sacó un arma de fuego y le disparó varias veces a dos policías que se encontraban afuera de la estación del Metro La Raza, en Gustavo A. Madero.

Era la una de la mañana. Los uniformados estaban juntos en la salida del acceso norte, brindándole apoyo a una de las taquilleras y al personal del Sistema de Transporte Colectivo que al terminar su trabajo abordan camiones.

El agresor de 65 años, caminó hacia los agentes Nicolás e Hipólito y les preguntó, según el reporte policial, si ellos lo habían agredido.

Extrañados, los policías bancarios contestaron que no, pero Procopio les disparó. Uno de los tiros hirió a Nicolás en el abdomen y el otro le dio en el muslo izquierdo a Hipólito.

A pesar de que intentó huir, Procopio fue detenido. La procuraduría capitalina informó que se abrió una carpeta de investigación por lesiones dolosas. La Secretaría de Seguridad Ciudadana informó que hasta la tarde de ayer los policías seguían hospitalizados, pero estables. ●

**EL DATO**

ESPECIAL

**Los hechos.** Procopio, de 65 años, disparó a los agentes Nicolás e Hipólito después de preguntarles si ellos lo habían agredido.

17 FEB 2019

Página: 21 Sección: Metrópoli

# Sexagenario disparó a policías bancarios en el Metro La Raza

SERGIO PÉREZ

Un hombre de 64 años le disparó e hirió, aparentemente sin razón, a dos elementos de la Policía Bancaria e Industrial (PBI) en el Metro La Raza, en la Colonia Guadalupe Victoria, perímetro de Gustavo A. Madero. Los dos oficiales se reportan estables en un hospital.

A la 1:15 horas de la madrugada de este sábado, el implicado detonó su arma contra los vigilantes de la estación del Metro La Raza.

Los uniformados habían salido a la zona del paradero, para acompañar a las empleadas de la taquilla y a otros compañeros que acabaron sus labores en el Metro la Raza, para que abordaran un transporte.

En esos momentos el sujeto se les acercó y disparó a quemarropa hiriendolos en distintas partes del cuerpo. Después intentó huir, son embargo, fue detenido por otros elementos de la PBI, quienes solicitaron apoyo a una ambulancia que los trasladó a un hospital.

El agente del MP de la Coordinación Territorial en Gustavo A. Madero Dos, inició una carpeta de investigación por el delito de lesiones dolosas con arma de fuego.

Personal de la Coordinación General de Servicios Periciales y agentes de la Policía de Investigación realizan las indagatorias que enriquezcan el expediente, a fin de que el representante social solicite audiencia a un juez de control y se vincule a proceso al imputado.

Se espera conocer si algo motivó la agresión del sexagenario o está mal de sus facultades mentales. La Fiscalía Desconcentrada de Investigación en GAM tiene a disposición al detenido.

FOTOS: ESPECIALES

ovaciones

# Atacan a policías en la GAM

POR URBANO BARRERA

Un hombre disparó e hirió ayer a dos policías bancarios en calles de la alcaldía de Gustavo A. Madero, sin que mediara palabra o tuviera motivo alguno para atacarlos, reportó la Secretaría de Seguridad Ciudadana.

Según las primeras investigaciones de la Procuraduría General de Justicia de la Ciudad de México (PGJCDMX) el atacante es un hombre de 64 años.

Este disparó alrededor de la 1.15 horas, contra los agentes que resguardaban la estación La Raza, del Sistema de Transporte Colectivo Metro (STC-M).

Los policías heridos neutralizaron al hombre y lo pusieron a disposición, en forma paralela solicitaron una ambulancia y paramédico para que les prestaran auxilio.

Habitantes de la colonia Guadalupe Victoria también solicitaron apoyo policiaco y se logró detener al agresor.

Por la flagrancia este sujeto fue puesto a disposición en la Coordinación Territorial en Gustavo A. Madero 2, donde el Ministerio Público inició una carpeta de investigación por el delito de lesiones dolosas con arma de fuego.

Los policías heridos fueron trasladados a un hospital en donde reciben atención médica.

17 FEB 2019 Página: 6 Sección: Seguridad

ESPECIAL

# BALEA A AZULES

Sin razón aparente, Procopio Alejandro, de 65 años, disparó e hirió a dos elementos de la Policía Bancaria e Industrial asignados a la seguridad de la estación del metro La Raza cuando escoltaban a una taquillera, en GAM. Tras el ataque, el hombre fue detenido.

# CdMx. Balean a policías en Metro La Raza

Ayer en la madrugada dos elementos de la Policía Bancaria e Industrial fueron atacados a balazos, aparentemente sin mediar palabra, por dos sujetos adentro de la estación del Metro La Raza. Los uniformados lograron salir hacia la calle para solicitar apoyo y recibir atención médica. A pesar de un operativo que se desplegó en la zona no hubo detenidos. FOTO: ALEJANDRO GONZÁLEZ

17 FEB 2019 Página: 16 Sección: Ciudad y Estados

AVENIDA TLÁHUAC

# Iba tendido y se estrella contra pilar del Metro

**ALAN RODRÍGUEZ**

Un motociclista murió al estrellarse contra uno de los pilares de la Línea 12 del Metro, sobre avenida Tláhuac.

Fue a la altura de la calle Guillermo Prieto, en la colonia Santa Anita Poniente, donde le faltó pericia al conductor del vehículo de dos ruedas, marca Italika.

Según reportes preliminares, el infortunado viajaba con exceso de velocidad, por lo que perdió el control, subió al camellón y se fue de lleno contra un pilar de concreto.

**ACORDONAN EL ÁREA.** Alrededor de las 4:00 de la mañana de este sábado los uniformados de la Secretaría de Seguridad Ciudadana abanderaron el lugar y resguardaron el cuerpo en espera de los Servicios Periciales. Mientras amanecía, comerciantes y algunos usuarios de la estación Olivos se acercaron para ver el cadáver e intentar reconocerlo, pero finalmente fue ingresado al anfiteatro local en calidad de desconocido.

ESPECIAL

No fue identificado en el lugar.

# Motociclista, corría, chocó y falleció en Tláhuac

ALBERTO JIMÉNEZ

## El hombre de mediana edad perdió el control y se impactó contra una estructura de concreto

Al conducir su motocicleta a exceso de velocidad y sin las precauciones debidas, un varón de mediana edad perdió el control y chocó con una estructura de concreto -en la Alcaldía Tláhuac- a causa del impacto, el sujeto perdió la vida.

La victima se estrelló contra un pilar de concreto que sostiene las vías de la Línea 12 del Sistema de Transporte Colectivo Metro. La motocicleta en que viajaba presentó abolladuras menores.

En el lugar de los hechos se observó que sobre Avenida Tláhuac se implementó un cambio de circulación que atraviesa los pilares del transporte público y pasa justo debajo de las vías; presumiblemente el motorista no pudo corregir su trayecto y chocó con la base de concreto.

Habitantes de la Colonia Santa Ana Poniente escucharon el fuerte impacto poco antes de que amaneciera; fue hasta que salieron a la calle, cuando observaron el cuerpo del motociclista encima de una mancha hemática.

Caminaron hasta el cruce de Avenida Tláhuac y Guillermo Prieto, para tratar de identificar al sujeto al mismo tiempo que pedían ayuda a los servicios de emergencia capitalinos.

Posteriormente, paramédicos de una institución médica acudieron a la zona a intentar socorrer a la víctima; diagnosticaron el deceso y se retiraron del lugar.

Elementos de la Secretaría de Seguridad Ciudadana (SSC) de la Ciudad de México intercedieron y acordonaron la escena. El cuerpo del motociclista fue cubierto con una manta para evitar que fuera fotografiado.

## ACCIDENTADO...

Los vecinos dicen que escucharon el fuerte impacto poco antes de que amaneciera y hasta que salieron a la calle, observaron el cuerpo del motociclista encima de una mancha de sangre

Durante el desarrollo de las labores de cuerpos de emergencia, la circulación vial se vio afectada y el caos vial se extendió a varios kilómetros a la redonda; personal de la Subsecretaría de Transito ofrecieron alternativas viales a los cientos de automovilistas.

Por último, el cuerpo sin vida del sujeto de mediana edad fue levantado y llevado al servicio forense para continuar con las investigaciones; hasta el momento se desconoce la identidad, por lo que se esperará que familiares acudan a reconocer el cuerpo de la victima.

# Se quiebra el cocoliso contra un pilar

LILIANA ESPITIA

**CIUDAD DE MÉXICO.-** Un motociclista derrapó y se impactó contra un pilar de un puente en la Avenida Tláhuac, por lo que murió en instantes la madrugada de ayer, en Tláhuac.

Alrededor de las 4:00 horas, el hombre conducía su motoneta Italika en dirección a la Avenida Guillermo Prieto cuando perdió el control del vehículo y salió proyectado.

Fue contra una estructura de concreto que sostiene la Línea 12 del Metro, en la Colonia Santa Ana Poniente, donde el individuo se estrelló golpeándose la cabeza.

El accidente se suscitó entre las estaciones Nopalera y Zapotitlán, y de acuerdo con el parte de los paramédicos, el motociclista perdió la vida desangrado cerca se su moto negra y verde, con placas de circulación 8X6GC. Aparentemente no portaba casco de seguridad.

"En el lugar se encontraba un potro derrapado y al llegar nos percatamos de una persona de sexo masculino tirada en el suelo junto con un motoneta negro con verde, solicitando el apoyo médico", informó un reporte de la Policía capitalina.

"Llegando la (unidad) médica de Protección Civil y diagnosticando ausencia de signos vitales por lesiones, incompatibles con la vida, en cráneo".