



GOBIERNO DE LA  
CIUDAD DE MÉXICO



---

# Sistema de Transporte Colectivo

---

ESTACIÓN LA RAZA DEL METRO

# Túnel de la Ciencia celebra sus 31 años

Este espacio de divulgación científica fue el primer museo construido en un medio de transporte

POR JONÁS LÓPEZ

*jonas.lopez@gimm.com.mx*

El Túnel de la Ciencia del Metro, ubicado en el transbordo de la estación La Raza, cumplió este sábado 31 años de ser un espacio para la divulgación científica y tecnológica, informó el Sistema de Transporte Colectivo (STC).

Fue el primer museo científico del mundo construido en un medio de transporte masivo y es considerado el espacio de divulgación



Foto: Especial

El Túnel de la Ciencia está en el pasillo de correspondencia de la estación La Raza, ocupa seis mil 177 m<sup>2</sup>.

cultural más visitado del planeta.

Próximamente contará con un proyecto de realidad virtual que permitirá visualizar microorganismos que habitan el cuerpo humano, proyecto desarrollado por la Universidad de Chicago, la Escuela de Arte del Instituto

de Artes de Chicago y la Universidad de Illinois, informó el organismo.

En el túnel han participado las instituciones educativas más representativas del país, como la UNAM, el IPN, la UAM, así como el Conacyt.

“Único en su tipo, este recinto dedicado a la difusión

de la ciencia y la tecnología se ubica sobre una superficie de seis mil 177 metros cuadrados, en el pasillo de correspondencia que enlaza las Líneas 3 y 5 de la estación La Raza, y tiene como objetivo acercar el conocimiento a los usuarios”, comunicó el Sistema de Transporte Colectivo.



# Festejo y marchas al mismo tiempo

Participarán dos mil 342 policías, 149 patrullas, 30 motocicletas, dos ambulancias y un helicóptero

POR WENDY ROA  
wendy.roa@gimm.com.mx

Hoy se realizará un dispositivo de seguridad y vialidad por parte de la Secretaría de Seguridad Ciudadana (SSC) por la ceremonia del primer año de Gobierno del presidente Andrés Manuel López Obrador, que se realizará en el Zócalo, y también por las dos movilizaciones que se tienen contempladas.

En la acción participarán dos mil 342 policías de la SSC apoyados con 149 patrullas, 30 motocicletas, dos ambulancias del Escuadrón de Rescate y Urgencias Médicas (ERUM) y un helicóptero de la Dirección General de Servicios Aéreos Cónдор.

Las autoridades recomiendan tomar en cuenta que la estación Zócalo del

## PRIMER AÑO DE GOBIERNO

### MANIFESTACIONES

Una marcha irá del Ángel al Monumento a la Revolución.



Sistema de Transporte Colectivo (STC) Metro, permanecerá cerrada desde las 06:00 horas hasta alrededor de las 14:00 horas, cuando finalice la concentración.

Las alternativas viales para automovilistas son: al norte: Eje Central Lázaro

Cárdenas; al Sur Eje 1 Oriente Circunvalación; al Oriente Eje 1 Norte, López Rayón; y al Poniente José María Izazaga y Doctor Río de la Loza.

### MARCHAS

Durante la mañana, se tienen previstas dos marchas

que saldrán alrededor de las 11:00 horas.

La primera, que lleva por nombre Marcha por la Unidad de México, fue convocada por diversas organizaciones de la sociedad civil, partirá del Ángel de la Independencia –en Paseo de la Reforma– hacia el Monumento a la Revolución.

Las alternativas viales son: al norte, Circuito Interior; al sur, Eje Central Lázaro Cárdenas; al oriente, Ribera de San Cosme y avenida Hidalgo y al poniente avenida Chapultepec, Arcos de Belén, José María Izazaga y Doctor Río de la Loza.

La segunda marcha denominada Apoyo total al presidente en su primer año de Gobierno, partirá del Hemiciclo a Juárez hacia el Zócalo.

En este caso las alternativas viales son las siguientes:

Al norte, avenida de los Insurgentes; al sur, Eje 1 Oriente Anillo de Circunvalación; al oriente, Eje 1 Norte; al poniente, José María Izazaga, avenida Chapultepec, Doctor Río de la Loza y Fray Servando Teresa de Mier.



# Habr  dos marchas en CDMX a favor y en contra de la 4T

**POR AIDA RAMIREZ MARIN**

Debido a que se tienen previstas dos movilizaciones que saldr n alrededor de las 11:00 horas de este domingo, la Secretar a de Seguridad Ciudadana (SSC) aconsej  usar diversas alternativas viales, ya que tambi n la estaci n del Metro Z calo permanecer  cerrada por lo menos, hasta las 14:00 horas, en tanto de que se tendr n apostados alrededor de dos

mil 500 elementos.

La primera movilizaci n es la Marcha por la unidad de M xico, del  ngel de la Independencia hacia el Monumento a la Revoluci n, por lo que las alternativas que se recomiendan son al norte por Circuito Interior; al sur, Eje Central L zaro C rdenas; al oriente, Ribera de San Cosme y Avenida Hidalgo, y al poniente, Avenida Chapultepec, Arcos de Bel n, Jos  Mar a Izazaga y Doctor R o de la Loza.

La segunda marcha denominada Apoyo total al Presidente a su primer a o de Gobierno partir  del Hemiciclo a Ju rez hacia el Z calo, ante lo cual las alternativas para los autom viles son al norte, Avenida de los Insurgentes; al sur, Eje 1 Oriente Anillo de Circunvalaci n; al oriente, Eje 1 Norte y al poniente, Jos  Mar a Izazaga, Avenida Chapultepec, Doctor R o de la Loza y Fray Servando Teresa de Mier.

La dependencia inform  que tam-

bi n se monitorear  a trav s de las c maras de videovigilancia del Centro de Comando y Control (C-2) Centro, y del Centro de Comando, Control, C mputo, Comunicaciones y Contacto Ciudadano (C-5) por cualquier incidente que pudiera poner en riesgo la seguridad de los asistentes.

Se dijo que se brindar  informaci n en tiempo real a trav s de redes sociales con el prop sito de prevenir delitos y faltas administrativas, adem s de garantizar la integridad de las personas que se dar n cita en el evento y que participar n en dos movilizaciones alternas anunciadas.

Asimismo, la SSC inform  que la estaci n Z calo del Metro permanecer  cerrada desde las 06:00 y hasta las 14:00 horas por la celebraci n del primer a o de gobierno del presidente Andr s Manuel L pez Obrador.

Precis  que desplegar  dos mil 342 polic as apoyados con 149 patrullas, 30 motocicletas, dos ambulancias del Escuadr n de Rescate y Urgencias M dicas (ERUM).

**AMLO PRESIDENTE**

# Dispositivo de seguridad por 1.º año, listo

**REDACCIÓN**

**Habrán dos movilizaciones alternas a la ceremonia en el Zócalo; SSC brindará información a través de sus redes**

**L**a Secretaría de Seguridad Ciudadana (SSC) de la Ciudad de México llevará a un cabo dispositivo de seguridad y vialidad hoy, en torno a la ceremonia del primer año de gobierno de Andrés Manuel López Obrador, que se realizará en la Plaza de la Constitución; además de dos movilizaciones que se tienen contempladas.

Con la finalidad de prevenir delitos y faltas administrativas y garantizar la integridad de las personas que se darán cita en el evento, y que participarán en las marchas, 2 mil 342 policías de la SSC apoya-

dos con 149 patrullas, 30 motocicletas, dos ambulancias del Escuadrón de Rescate y Urgencias Médicas (ERUM) y un helicóptero de la Dirección General de Servicios Aéreos "Cóndor", estarán comisionados a la vigilancia y regulación del tránsito vehicular durante el desarrollo del evento.

Habrán monitoreos a través de las cámaras de videovigilancia del Centro de Comando y Control (C-2) Centro, y del Centro de Comando, Control, Cómputo, Comunicaciones y Contacto Ciudadano (C-5) de la Ciudad de México, por cualquier incidente que pudiera poner en ries-



## Alternativas viales

Ante los cierres de calles y avenidas por la Ceremonia del Primer Año de Gobierno del presidente Andrés Manuel López Obrador se recomiendan tomar las siguientes alternativas:



Fuente: Gobierno de la Ciudad de México

Gráfico: Rodolfo Gómez

go la seguridad de todos los asistentes. La SSC recuerda a la ciudadanía que la estación Zócalo del Sistema de Transporte Colectivo (STC) Metro, permanecerá cerrada desde las 06:00 hasta las 14:00 horas.

Se tienen previstas dos marchas que saldrán alrededor de las 11:00 horas. La "Marcha por la Unidad de México", con-

vocada por diversas organizaciones de la Sociedad Civil de la Ciudad de México y del país, partirá del Ángel de la Independencia al Monumento a la Revolución.

Al mismo tiempo, "Apoyo total al Presidente a su primer año de Gobierno", partirá del Hemiciclo a Juárez hacia el Zócalo Capitalino.



## UN AÑO DE GOBIERNO

# Hoy, operativo por festejo de AMLO

**KARLA RIVAS**

**Será una jornada de marchas, cierres y vías alternas; vigilarán 2,342 policías, un Cóndor, C-2 y C-5; cierran Metro Zócalo**

**C**on el fin de prevenir delitos y faltas administrativas debido a las movilizaciones que se realizarán hoy con motivo de la ceremonia del primer año de gobierno del Presidente Andrés Manuel López Obrador, se pondrá en marcha un operativo de seguridad.

El objetivo será garantizar la integridad de las personas que se darán cita en este evento en el Zócalo capitalino, además de las personas que harán uso de su derecho a manifestarse. "Marcha por la Unidad de México", es la primera movilización convocada por organizaciones de la sociedad civil de la CDMX y del país, la cual se dará cita en el Ángel de la Independencia para desplazarse hacia el Monumento de la Revolución. Por lo que se recomienda tomar vías alternas.

Al norte Circuito Interior; al Sur Eje Central Lázaro Cárdenas; al Oriente Ribera de San Cosme y Avenida Hidalgo; y al Poniente Avenida Chapultepec, Arcos de Belén, José María Izazaga y Doctor Río de la Loza.

La segunda marcha que lleva el nombre "Apoyo total al Presidente a su primer año de gobierno", partirá del Hemiciclo a Juárez hacia el Zócalo capitalino, por lo que se reco-

miendan las siguientes alternativas viales:

Al norte Avenida de los Insurgentes; al sur: Eje Oriente Anillo de Circunvalación; al oriente Eje Norte; al poniente José María Izazaga, Avenida Chapultepec, Dr. Río de la Loza y Fray Servando de Mier.

Tendrán participación 2 mil 342 policías de la SSC apoyados con 149 patrullas, 30 motocicletas, dos ambulancias del ERUM y un helicóptero de la Dirección General de Servicios Aéreos "Cóndor", estarán comisionados a la vigilancia y regulación del tránsito vehicular durante el desarrollo del evento.

A su vez, habrá monitoreos a través de las cámaras de videovigilancia del Centro de Comando y Control (C-2) Centro, y del Centro de Comando, Control, Cómputo, Comunicaciones y Contacto Ciudadano (C-5) de la Ciudad de México, por cualquier incidente que pudiera poner en riesgo la seguridad de todos los asistentes.

La SSC pide que por cualquier imprevisto anticipe su salida, atendiendo las indicaciones de elementos de la Subsecretaría de Control de Tránsito, y en caso de que exista alguna emergencia, localizar los puntos de seguridad más cercanos.

Del mismo modo, la SSC recuerda a la ciudadanía que la estación Zócalo del Sistema de Transporte Colectivo (STC) Metro permanecerá cerrada desde las 06:00 horas hasta alrededor de las 14:00 horas.

Por ello, se sugiere usar Al norte: Eje Central Lázaro Cárdenas; al Sur Eje Oriente Circunvalación; al Oriente Eje Norte, López Rayón; y al Poniente José María Izazaga y Dr. Río de la Loza.



## Más de 2 mil policías en operativo de CDMX

ELBA MÓNICA BRAVO

Al menos 2 mil 342 efectivos de la Secretaría de Seguridad Ciudadana (SSC) de la Ciudad de México participarán en el operativo para prevenir delitos y faltas administrativas, además de garantizar la integridad de las personas que acudirán al Zócalo con motivo de la ceremonia del primer año de gobierno del presidente Andrés Manuel López Obrador, así como de las dos movilizaciones convocadas por organizaciones que se manifestarán en favor y en contra de las acciones del Ejecutivo federal.

En el operativo no se usarán arcos detectores de metal, por lo que los asistentes tendrán acceso directo a la Plaza de la Constitución sin pasar por algún filtro de seguridad, informó la dependencia capitalina. La estación Zócalo del Metro permanecerá cerrada de las seis de la mañana a las 14 horas.

Una de las movilizaciones fue titulada Marcha por la Unidad de México, convocada por diversas organizaciones de la sociedad civil de la Ciudad de México y del país; se prevé que el contingente parta del Ángel de la Independencia al Monumento a la Revolución.

La segunda movilización fue denominada Apoyo total al Presidente a su primer año de gobierno, que saldrá del Hemiciclo a Juárez hacia el Zócalo capitalino.

Los elementos desplegados en el operativo de seguridad y vialidad contarán con 149 patrullas, 30 motocicletas, dos ambulancias del Escuadrón de Rescate y Urgencias Médicas y un helicóptero de la Dirección General de Servicios Aéreos Cóndor.

La SSC informó que se mantendrán acciones de monitoreo a través de las cámaras de videovigilancia del Centro de Comando y Control (C-2) y del Centro de Comando, Control, Cómputo, Comunicaciones y Contacto Ciudadano (C-5) de la Ciudad de México.



## IP va por ocho proyectos de infraestructura en Edomex

● Constructoras mexiquenses confían en que gracias a esto puedan salir de la "mala racha" de 2019

**CLAUDIA GONZÁLEZ**

Corresponsal

—metropoli@eluniversal.com.mx

**Toluca, Méx.**— El sector de la construcción en el Estado de México está a favor de la continuidad y la ejecución de proyectos como el Tren Interurbano México-Toluca, el segundo piso en Indios Verdes y el Metro a Chalco, en donde podría participar financieramente la iniciativa privada, aseguró el presidente de la Cámara Mexicana de la Industria de la Construcción (CMIC), delegación mexiquense, Mario Vallejo Valdés.

Añadió que prevén participar en ocho proyectos de comunicaciones y obra pública durante 2020 planteados para la entidad entre el gobierno federal y estatal, para repuntar y mejorar la "mala racha" de 2019.

Entre ellos destacan la autopista de Las Pirámides-Texcoco, en donde se ejercerán mil millones de pesos; el segundo piso Indios Verdes, con 7 mil 560 millones; la construcción del Puente Superior Tequisistlán, que re-

presentará 150 millones de pesos; una obra en el municipio de La Paz, a la que se destinarán 5 mil millones de pesos, y el reinicio del Tren Interurbano México-Toluca, con un inversión de 20 mil millones de pesos.

El representante expresó que para la entidad se prevé una derrama económica importante, pues son al menos dos proyectos en el oriente, además del Tren Suburbano Cuautitlán-Huehuetoca, con casi 6 mil millones de pesos que inicia entre los años 2021-2022, y la extensión de la Línea A del Metro de La Paz al municipio de Chalco.

Afirmó que permanecerán pendientes para conocer las licitaciones, pero al ser en su mayoría recursos privados, habrá concesiones del gobierno federal a una determinada empresa, por lo que apuntan a que las mexiquenses sean consideradas. ●

### EL DATO

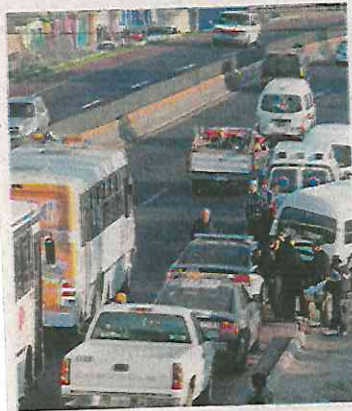

ARCHIVO EL UNIVERSAL

#### Movilidad.

En la zona de Indios Verdes se prevé construir un segundo piso con una inversión de 7 mil 560 millones de pesos.





## Reflexión chilanga

Federico Döring  
Diputado local del PAN

### Presupuesto trasnochado

La integración del presupuesto de egresos en la administración pública no es una tarea sencilla, requiere conocimiento, experiencia y, sobre todo, precisión.

El gobierno de la Ciudad de México hasta ahora sólo ha demostrado que sus mejores habilidades están en la aparición y desaparición de conceptos. Supongamos que llegaron al Congreso sin la intención de mentirnos en la cara a los diputados y que se trató de un error, producto de la trasnochada que, aseguraron, les mereció el diseño de su presupuesto.

La secretaria de Administración y Finanzas de la Ciudad, **Luz Elena González**, acudió el pasado 28 de noviembre a entregar el Paquete Financiero 2020 a los diputados locales y durante su presentación la funcionaria aseguró que tanto ella como la Jefa de Gobierno, **Claudia Sheinbaum**, no habían prácticamente dormido de tanto trabajo que tuvieron, que, literalmente, no había centavo o partida que no hubieran revisado con el fin de que el presupuesto garantizara equidad, honestidad y transparencia. Quizá. Démosles el beneficio de la duda de que se

trató de una pifia no malintencionada. Y que, si en verdad se desvelaron trabajando, tal vez cabecearon en la revisión del documento pues la funcionaria entregó un presupuesto que presenta variaciones con la versión que se había revisado previamente, desapareciendo dos proyectos de Inversión a Largo Plazo para la compra y mantenimiento de trenes del Metro, por un monto de aproximadamente noventa mil millones de pesos, error que incluso ya reconoció la Jefa de Gobierno.

Parece que les "fallaron las sumas" en el proyecto de Egresos de 2020. Por lo pronto los legisladores tendremos que co-

rregirles la plana.

Ante la evidencia, estamos obligados a dudar de su trabajo y de la precisión de sus cuentas. Ahora tendremos que revisar el motivo de sus desvelos peso por peso.

Sin lugar a dudas es un mal inicio de la discusión rumbo a la aprobación del presupuesto.

El beneficio de la duda se extingue y ahora no sé si creer que en verdad no haya un sólo centavo revisado, porque si hay errores producto de esa desvelada, de las múltiples noches sin dormir, habrá que buscar que más errores trasnochados encontraremos al profundo trabajo de la secretaria y su jefa.

Veremos cuántas noches sin dormir deberé pasar revisando un documento ya reprobado por sus errores, de los que insistí, el problema no es solamente la falla en los números, sino el terrible y casi grosero descuido.

Pero hay una preocupación aún mayor que en verdad podría sí quitar el sueño, más allá del tiempo que requiere corregir la plana, y es que la funcionaria afirmó en la tribuna que este documento, que este presupuesto plasma la visión transformadora de la Cuarta Transformación "El presupuesto es la herramienta más importante con la que cuenta un gobierno para incidir en la marcha general de la economía y de la sociedad, y por eso no podemos fallar ni en su diseño ni en su ejecución ni en el acuerdo político que lo sostenga".

Si los medimos con el parámetro que ellos se fijan, ya cada quien sacará conclusiones de lo que le espera a nuestra "ciudad de hoy, de mañana y de pasado mañana" cómo **González** dijo al cerrar su intervención en tribuna.

La secretaria de Administración y Finanzas de la Ciudad presentó un presupuesto distinto al revisado previamente.



¿Cómo va el Presupuesto 2020 para la CDMX?



## “El feminismo se expande; lo mostró la juventud en el Zócalo”

FERNANDO CAMACHO SERVÍN

El *performance* realizado el viernes por miles de mujeres en el Zócalo capitalino significó una muestra de que el feminismo está trascendiendo los círculos donde ya se reivindicaba y está llegando a cada vez más de ellas que se sienten en peligro por el clima de violencia en el país, señalaron organizaciones civiles.

“Es muy evidente que el feminismo está saliendo de los grupos pequeños con trayectoria de lucha y está alcanzando a mujeres muy jóvenes que se movilizan porque se sienten en riesgo. El llamado de ayer (viernes) no fue convocado por una sola colectiva; fue muy orgánico y es indicativo de que el discurso se está ampliando”, señaló Lulú Barrera, integrante de Luchadoras MX.

Para la activista, esta expansión y relevo generacional del movimiento feminista es producto de una serie de factores que le dieron mayor visibilidad a su lucha y motivos para intensificarla, entre ellos los secuestros de mujeres en el Metro de la Ciudad de México, la actividad de denuncia de #MeToo y las marchas del 8 de marzo, 16 de agosto y 25 de noviembre.

Con respecto a los actos calificados como “vandálicos” en el contexto de las movilizaciones de mujeres, Barrera consideró que en realidad “se trata de una manifestación de la grave crisis por feminicidios que

no encuentra las soluciones contundentes que se requieren y que nos ha orillado a decir ‘ya basta’, porque nuestras vidas están en riesgo”.

Por su parte, Alejandra Sepúlveda, de la organización feminista Pan y Rosas, coincidió en destacar el éxito de la convocatoria al *performance*, el cual forma parte de un movimiento a escala mundial, con expresiones masivas en países como Argentina, Chile, Estados Unidos, Francia y México.

“Lo de ayer (viernes) no me lo esperaba y marca el hecho de que las mujeres ya despertamos. Tenemos que cuestionarnos hacia dónde queremos llevar este descontento, esta rabia, y muestra un punto de no retorno en la lucha contra la violencia”, añadió.

Para Sepúlveda es necesario ver que las agresiones en contra de las mujeres también son producto de un modelo económico y social que las expone a la precariedad laboral y a ver coartado su derecho a decidir sobre sus cuerpos, por lo que “debe hacerse una denuncia profunda sobre las bases estructurales de sociedad patriarcal” que perpetúa el Estado mexicano.

Sobre el tema del “vandalismo”, consideró que se trata de un linchamiento realizado en contra de los grupos feministas por buena parte de los medios informativos, los cuales omiten mencionar el contexto de que en México hay un promedio de nueve mujeres asesinadas al día.



**Familiares y amigos replicaron los últimos pasos de la joven** /DANIEL HIDALGO

## A un año, recuerdan a Viviana Garrido

**ISRAEL ZAMARRÓN**

Los últimos 365 días han estado llenos de incertidumbre, de llanto, de pensamientos y recuerdos para la familia y amigas de Viviana Elizabeth Garrido Ibarra, una joven de 32 años que desapareció el 30 de noviembre del año pasado en las inmediaciones de la estación Ermita de la Línea 2 del Metro.

El último ha sido un año lleno de todo, pero vacío de la presencia de Viviana. Con una rodada, familiares, amigas y madres de otras personas desaparecidas replicaron los últimos pasos de la joven, quien el día que desapareció recorrió del Estado Azteca a Ermita en transporte público, pero nunca llegó a su destino.

“¿Dónde están, dónde están, nuestras hijas dónde están?”, gritaron familiares y amigas de las personas desaparecidas, de quienes pegaron sus retratos. Con una mezcla de enojo y tristeza, bloquearon el tránsito vehicular en Calzada de Tlalpan, frente a la estación Ermita.

1 DIC 2019

Página: 20 Sección: Noticias



RETO VERDE EN TLÁHUAC

## Reforestan... y olvidan limpiar

POR LILIAN HERNÁNDEZ  
lilian.hernandez@gmm.com.mx

A dos meses de que la Secretaría de Medio Ambiente y la alcaldía de Tláhuac revegetaran cuatro kilómetros de camellones de la avenida Tláhuac, debajo de la Línea 12 del Metro, la plantas y tierra que cambiaron siguen estorbando el paso de peatonés.

Los trabajadores que sembraron las nuevas plantas dejaron a medias el trabajo del Reto Verde que impulsa el gobierno capitalino, pues es fecha en la que siguen montículos de tierra y plantas secas en los que se empieza a acumular basura, debido a que no

**4**

**KILÓMETROS**

de camellones debajo de la L12 del Metro fueron revegetados y no retiraron los desechos.

se llevaron ese desperdicio orgánico.

El pasado primero de octubre, la Sedema presumió que como parte del Reto Verde sembrarían alrededor de 100 mil plantas en el tramo que va de la calle La Turba, en la colonia Los Olivos hasta Paso Conejo, en el pueblo de San Francisco Tlaltenco.



Foto: Lilian Hernández

En octubre la Sedema sembró 100 mil plantas en el tramo de La Turba hasta Paso Conejo, en Tláhuac, y no quitó los desechos.

# Policía chilena anuncia acciones civiles y penales contra Mon Laferte por dichos

**AFP Y NOTIMEX  
SANTIAGO**

La policía de Chile anunció ayer que ejercerá acciones civiles y penales contra Mon Laferte, citando declaraciones realizadas por la cantante a la televisión estadounidense en las que apuntó contra Carabineros por desmanes cometidos en medio de la convulsión social que afecta al país hace seis semanas.

La denuncia de Carabineros busca aclarar dichos de Laferte a la ca-

dena Univisión en los que sostuvo que “hay casos donde la misma policía y los militares estuvieron incendiando”, estaciones del ferrocarril metropolitano donde se iniciaron las protestas el 18 de octubre, cita la institución en un comunicado.

La policía abrió un oficio ante la Fiscalía para que Laferte sea citada junto con un abogado que formuló declaraciones similares a las de ella, “con objeto de que aporten todos los antecedentes con los que cuentan para formular tales imputaciones”, señala.

Asimismo, la institución dijo que “rechaza categóricamente las graves imputaciones” hechas por la cantante, quien a mediados de noviembre posó con los pechos desnudos en la alfombra roja del Grammy Latino con el mensaje “En Chile torturan, violan y matan”, en letras negras sobre su torso.

Laferte, ganadora del Grammy Latino, ha criticado fuertemente las acciones del gobierno de Sebastián Piñera en medio del estallido social, en especial a las fuerzas de seguridad.

Carabineros puntualizó que “ha oficiado al Fiscal Nacional del Ministerio Público” para que Laferte sea citada “a la brevedad a prestar declaración ante los fiscales que tramitan los procesos sobre incendios en el Metro de Santiago”.

A la cantante y activista se le solicitará que entregue “todos los antecedentes” que tiene “para formular tan graves imputaciones”, señaló la institución.

“Se rechazan categóricamente las graves imputaciones expresadas”, agregó.



**▲ La cantante y activista social, en una presentación en el Metro de la CDMX. Foto Medios y Media**