CDMX
CIUDAD DE MÉXICO

SISTEMA DE TRANSPORTE COLECTIVO

Boleto para celebran el Día Mundial de la Población

La emisión del billete pretende concientizar sobre la importancia del tema demográfico; se emitirán 10 millones a partir de octubre

[Brenda Torres Conde]

En el marco de el marco del Día Mundial de la Población, que se conmemora este 11 de julio, el Sistema de Transporte Colectivo Metro se sumó a la iniciativa para concientizar sobre la importancia del tema demográfico con la develación de un conmemorativo bajo el lema: "La planificación familiar es un derecho humano".

Para ello se imprimirán 10 millones de boletos que llegarán a las taquillas el 30 de octubre, siendo éste la cuarta ocasión el Metro difunde mensajes a favor del tema demográfico.

En el evento de la develación del boleto, Arie Hoekman, representante del Fondo de Población de las Naciones Unidas celebró la iniciativa e indicó que el objetivo es hacer conciencia sobre la importancia de la planificación familiar, pues aún existen retos como el acceso a métodos de control reproductivo. En el evento se destacó que en los países en desarrollo 214 millones de mujeres carecen de acceso éstos, lo que limita su derecho de elegir sobre el número de hijos. Asimismo se estima que para 2050, haya 10 mil millones de habitantes y destacó que el crecimiento poblacional reduce recursos como alimentos y agua; por lo que con un control debido habrá mejoras educativas, salariales, de salud, y de calidad de vida.

Acceso a anticonceptivos evitaría 67 millones de embarazos no planeados

Hoekman insistió en que con acceso a anticonceptivos se evitarían 67 millones de embarazos no planeados en el mundo y 100 mil muertes maternas. Hizo un llamado a las autoridades mexicanas y de países desarrollados a invertir en la planificación familiar, aseverando que con sólo 20 centavos de dólar por persona, de forma anual, se tendrían avances significativos. De igual forma la Secretaria General del Consejo Nacional de Población, Patricia Chemor, refirió que las acciones en prevención de embarazo en adolescentes, impulsadas en esta administración presidencial, serán visibles en dos sexenios más y enfatizó la reducción al 50 por ciento de la tasa de fecundidad en mujeres de 15 a 19 años y que no haya embarazos en niñas menores de 14 años para 2030.

El director general del Metro, Jorge Jimé-

nez, destacó que una de las labores del Metro es contribuir a la difusión de temas que no deben separarse de la memoria, ni de la conciencia.

"Pone sobre la mesa, que todos debemos trabajar en la solución de los problemas que genera la sobrepoblación, contaminación, escasez de recursos, agua y movilidad urbana" dijo.

En tanto, Joaquín Meléndez Lira, subsecretario de Coordinación Metropolitana y Enlace Gubernamental, reiteró el compromiso del Gobierno de la Ciudad de México de trabajar con organismos internacionales, instancias federales y organizaciones de la sociedad civil por el máximo disfrute de los derechos humanos y las libertades de la población.

Patricia Martínez, subsecretaría de Población, Migración y Asuntos Religiosos del Gobierno Federal aseveró que el Metro es el mejor ejemplo del crecimiento poblacional.

Lo que tenemos que hacer es prepararnos para ofrecer mejor calidad de vida a quienes estamos aquí y a los que vendrán

ESPECIAL

Conmemoran Día Mundial de la Población

Jorge Jiménez Alcaraz, director general del Sistema de Transporte Colectivo (STC) Metro presentó el boleto conmemorativo del Día Mundial de la Población, el cual tiene como lema "La planificación es un derecho humano"; y destacó la necesidad de resolver conflictos comunes ante el crecimiento demográfico. Se pondrán a la venta 10 millones de unidades. **/REDACCIÓN**

Promueven control natal ONU-Población y Metro

IRIS VELÁZQUEZ

Con 10 millones de boletos del Sistema de Transporte Colectivo Metro, autoridades federales y de la Ciudad de México, promoverán el control natal entre la población.

"La planificación familiar es un derecho humano", es el mensaje que se difundirá en el boleto conmemorativo del Día Mundial de la Población, que hoy se conmemora.

Arie Hoekman, representante del Fondo de Población de las Naciones Unidas (UNFPA), celebró la iniciativa en la develación del boleto, que llegará a las taquillas el 30 de octubre.

El objetivo es hacer conciencia sobre la importancia de la planificación familiar, dijo, pues aún existen retos como el acceso a métodos de control reproductivo.

Señaló que 214 millones de mujeres carecen de acceso a estos métodos en los países en desarrollo, lo que les coarta el derecho de elegir el número de hijos que tendrán

Con acceso a anticonceptivos, instó, se evitarían 67 millones de embarazos no planeados en el mundo y 100 mil muertes maternas.

Se estima que para 2050 habrá 10 mil millones de habitantes, pero mediante un control debido, señaló, habrá mejoras educativas, salariales, de salud y, por ende, de calidad de vida, advirtió el representante de Naciones Unidas.

La Jornada

HOY, DÍA MUNDIAL DE LA POBLACIÓN

En 2030, resultados de la política para reducir embarazos en menores

FABIOLA MARTÍNEZ

Los resultados de las políticas públicas para la disminución de los embarazos en niñas y adolescentes se verán dentro de dos sexenios, señaló Patricia Chemor, titular del Consejo Nacional de Población (Conapo).

Lo anterior significa dar seguimiento a los indicadores a fin de precisar si se cumplieron las siguientes metas: reducir a 50 por ciento la tasa de fecundidad de adolescentes de entre 15 y 19 años y, para 2030, lograr tasa cero de embarazos en niñas menores de 14 años.

En México, el alto índice de embarazos en adolescentes es uno de los problemas centrales de salud.

El Conapo advierte que en años recientes la fecundidad registra un "aumento importante" en niñas y adolescentes.

Este aumento es mayor en áreas rurales. La mayoría de las mujeres en esa condición entre 12 y 14 años, están casadas o unidas, muestran rezago escolar, se dedican a los quehaceres del hogar y tienen pocas oportunidades de continuar sus estudios.

Entidades como Guerrero, Chiapas, Coahuila, Baja California Sur, Tamaulipas, Morelos, Yucatán y Campehe prevalecen altos niveles de fecundidad en las niñas y adolescentes de 10 a 14 años. La mayoría de los casos corresponden a historias de marginación y baja escolaridad.

Con ocasión del Día Mundial de la Población (11 de julio), la representación en México de la agencia de las Naciones Unidas para atender esta materia hizo un llamado a garantizar el acceso universal a la atención de la salud sexual y reproductiva y los derechos reproductivos, incluidos la información y los servicios de planificación familiar.

A escala mundial, 214 millones de mujeres carecen de acceso a métodos de planificación familiar.

Ari Hoffman, representante del Fondo de Población de la Organización de las Naciones Unidas en México, explicó que hace 50 años se proclamó la planificación famililar como un derecho humano y, por tanto, hoy se debe asegurar que ello sea una garantía.

La población global es de 7.6 mil millones de personas; de ahí que ya no es suficiente dedicar los esfuerzos a la reducción de las tasas de natalidad, sino trabajar para que los adolescentes "no piensen que un embarazo sea un escenario deseable".

Boleto del Metro

En 2018 el mensaje central de la conmemoración del Día Mundial de la Población es "la planificación familiar como derecho humano", por el cual se busca promover la reflexión acerca de embarazos no deseados y fomentar que los adolescentes y jóvenes reciban información de calidad relacionados con salud sexual y reproductiva.

Esta vía, además de reducir la mortalidad materna, empodera a las personas para decidir su futuro.

En la política de comunicación, ayer se presentó el boleto del Sistema de Transporte Colectivo-Metro referente al Día Mundial de la Población, el cual tendrá una producción de 10 millones de unidades. Esta directriz hace referencia a los temas salud y bienestar, con metas enfocadas a la planificación familiar.

En México, los mensajes se han centrado en emitir informaciones para retrasar el inicio de las relaciones sexuales y promover la salud reproductiva para el fortalecimiento del proyecto de vida.

La subsecretaria de Población, Migración y Asuntos Religiosos de la Secretaría de Gobernación, Patricia Martínez, dijo que es necesario hacer conciencia "en que ya no podemos crecer a los ritmos en que lo estamos haciendo".

11 JUL 2018 Página: 14 Sección: Política

La Jornada

CADA MES LLEGAN 2 MIL 900

El gobierno federal, sin capacidad para dar cobijo a miles de niños migrantes

Los centros del DIF sólo pueden atender a 10%: SG
De enero a mayo, de 6 mil 772, viajaban solos 4 mil 372

FABIOLA MARTÍNEZ

El gobierno mexicano está rebasado en cuanto a instalaciones para alojar a niños migrantes, aseveró la subsecretaria de Población, Migración y Asuntos Religiosos de la Secretaría de Gobernación (SG), Patricia Martínez.

Esta demanda, comentó, es de aproximadamente 2 mil 900 menores cada mes, pero la infraestructura de cobijo, en los albergues de los sistemas del Desarrollo Integral de la Familia (DIF), sólo alcanza para recibir a 10 por ciento.

"Tenemos un problema en el alojamiento de los niños, esa es una realidad. Sigue creciendo (el número de menores migrantes en tránsito por el país), pero sí debemos reconocer que estamos escasos de infraestructura para alojar a los niños (no acompañados)", indicó.

Los pequeños no deben estar en estaciones migratorias sino en otros sitios, respondió a pregunta expresa acerca del incremento en el tránsito de menores migrantes en situación administrativa irregular.

"La obligación (de darles alojamiento) es de los sistemas DIF, tanto nacional como estatales, y sí hemos tenido algunos problemas porque la infraestructura no es suficiente", subrayó.

Explicó que el DIF puede dar cobijo a muy pocos migrantes porque ya de por sí tiene ocupados sus espacios para cumplir con la obligación de acoger no sólo a este grupo de menores extranjeros sino para los nacionales víctimas de la violencia o en situación de abandono.

De acuerdo con las cifras más recientes de la Unidad de Política Migratoria de la SG, de enero a mayo fueron presentados ante la autoridad migratoria 6 mil 772 menores de 18 años, de los cuales 4 mil 372 viajaban hacia el norte sin la compañía de un familiar adulto.

En esa misma clasificación están 5 mil 694 niños (de cero a 11 años de edad) de los cuales la mayoría (5 mil 363) viajaban acompañados, pero 331 lo hacían solos. Finalmente, según la estadística oficial, casi todos fueron repatriados –centroamericanos, fundamentalmente.

En el mismo periodo (enero-mayo) de 2017, los más pequeños presentados ante el Instituto Nacional de Migración fueron 3 mil 502 acompañados y 199 solos.

En el comparativo 2018-2017, según cálculos propios, hay un incremento de 35 por ciento en el flujo de niños migrantes presentados ante la autoridad mexicana.

La subsecretaria Martínez aseguró, a pregunta expresa, que México sí tiene calidad moral para exigir a Estados Unidos que dé buen trato a los niños migrantes, porque en nuestro país no se separa a los pequeños de sus familias.

"Nosotros no separamos a los niños (de sus familias), los protegemos instalándolos en diversas áreas, porque un pequeño no puede estar conviviendo en estaciones migratorias con adultos.

"A veces hay personas que entran irregularmente en el país y son violentas. No podemos permitir eso", explicó en entrevista la funcionaria al término de la ceremonia conmemorativa por el Día Mundial de la Población, y la emisión de un boleto del Sistema de Transporte Colectivo Metro alusivo a esa fecha, marcada el 11 de julio.

Patricia Martínez dijo que el gobierno federal tiene en operación una mesa interinstitucional para atender el tema de los migrantes en situación irregular.

11 JUL 2018 Página: 3 Sección: Políticas

[¿SERÁ?]

Planes de movilidad

Se comenta que **Claudia Sheinbaum** escuchó bien a sus asesores en movilidad y que le pondrá mucha atención a crear más Metro, a seguir impulsando la existencia de más Líneas del Metrobús, construir más ciclovías y generar grandes corredores peatonales con banquetas más anchas y libres de ambulantes. Y también -se dice- quiere replicar los cruceros seguros como el que inauguró en Miramontes y Acoxpa, justo cuando era jefa delegacional de Tlalpan. ¿Será?

SUJETO MUERE EN VÍAS DEL METRO CANDELARIA

Un hombre, de 62 años de edad, murió luego de caer a las vías del convoy en la estación Candelaria del Metro, donde las autoridades señalan que la víctima vivía en la zona de Tacubaya y se dedicaba a escribir libros pero no dieron más detalles.

SISTEMA DE TRANSPORTE COLECTIVO CULTURA

11 JULIO

CDMX

ESTACIÓN EMBLEMÁTICA

DEL CICLISMO

VELÓDROMO, LÍNEA 9.

Con la temática del uso de la bicicleta y los más importantes ciclistas mexicanos de la historia, la estación Velódromo se unió a los espacios emblemáticos del Sistema de Transporte Colectivo. Esta cuarta intervención de arte impreso hace un reconocimiento al ciclismo como deporte, herramienta de trabajo y equipo para la sana recreación.

HORARIO DE SERVICIO DEL METRO

EXPOSICIÓN

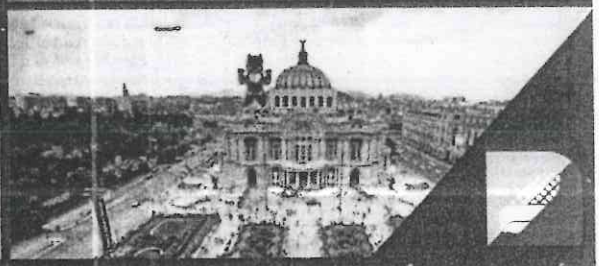

LO QUE EL TSUNAMI SE LLEVÓ, COLECCIÓN DE FANTASÍAS COTIDIANAS

JAMAICA, LÍNEA 9.

Exposición, presentada por la Coordinación de Difusión Cultural de la Universidad de la Comunicación.
Obras reunidas que exploran las diversas posibilidades que la imaginación da a la cotidianidad, desde la reinterpretación hasta la intervención, desde la adopción hasta la metamorfosis: todo es posible en lo onírico, en un mundo fantástico alejando de la a veces terrible realidad.

HORARIO DE SERVICIO DEL METRO

ARTES ESCÉNICAS

ACADEMUS PRO PRESENTA: JAZZ
JAZZ
INSURGENTES SUR
LÍNEA 12
15:00 A 16:00 HRS.

CINECLUB DEL ISSSTE
CINE DEL METRO
ZAPATA
LÍNEA 12
16:00 A 18:00 HRS.

TACUBA
LÍNEA 7

STUDIO FOLKLORE
MÚSICA
17:00 A 17:45 HRS.

TRÍO ONOMATOPEYA
MÚSICA
18:00 A 18:45 HRS.

KUSIMARKA
MÚSICA
19:00 A 20:00 HRS.

#culturametroCDMX @MetroCDMX /MetroCDMX

CDMX