



CDMX
CIUDAD DE MÉXICO



INFORMACIÓN POLÍTICA

Para reconstruir, apoyos fiscales, créditos y *cash*

Comienza apoyo integral federal a los damnificados

- Darán en monedero electrónico \$120 mil para cada vivienda en Chiapas y Oaxaca
- Hacienda anuncia préstamos preferenciales para CDMX, y 10 municipios de Puebla, Morelos y Tlaxcala; las personas físicas afectadas estarán exentas del ISR, si venden sus predios
- Habrá recursos del Fonden para el resto de municipios declarados en emergencia, incluidos los de Guerrero y Estado de México
- Se diferirán declaraciones y pagos de IVA, IEPS, RIF...

[CECILIA TÉLLEZ EN IXTALTEPEC, OAXACA,
Y MARGARITA JASSO]

.3, 4

3 OCT 2017

Página: 1 Sección: *Nacional*

INTEGRAL. El presidente Enrique Peña Nieto visitó Ixtaltepec para dar inicio a la etapa de reconstrucción con recursos gubernamentales, según el daño patrimonial

► Hacienda proporcionará créditos preferenciales y apoyos fiscales

Dan \$120 mil a quien perdió su casa en Oaxaca y Chiapas

[CECILIA TÉLLEZ EN IXTALTEPEC, OAXACA]

Al realizar un recorrido por Asunción Ixtaltepec, el presidente Enrique Peña Nieto anunció que se habrán de entregar 120 mil pesos, en cuatro exhibiciones mensuales, en monederos electrónicos, a las familias que perdieron su vivienda de manera total en Chiapas y Oaxaca.

Resaltó que los recursos que destinará el gobierno de la república, junto con los gobiernos de Chiapas y de Oaxaca, para la reconstrucción de viviendas en estas dos entidades, ascienden a más de 7 mil millones de pesos.

Destacó que en este municipio, donde inició la entrega de apoyos, arrancó formalmente la etapa de reconstrucción de viviendas y reactivación económica.

El Jefe del Ejecutivo detalló que se habrán de entregar, de octubre a enero, 30 mil pesos mensuales para que las familias compren los materiales que requieren para la reconstrucción y paguen la mano de obra.

Además, indicó que en los próximos días se habrán de instalar cajeros automáticos para que los damnificados puedan disponer del efectivo.

Al hacer entrega de las primeras tarjetas de ayuda, del Bansefi, el mandatario recordó que una es para ayuda a los

afectados y otra sólo para aquellos que perdieron totalmente su vivienda.

El Jefe del Ejecutivo pidió a los asistentes no retirar todo el dinero depositado en sus cuentas, sino hacerlo conforme a sus necesidades. Además, para entregar los recursos tuvieron que firmar una carta-compromiso don-

de aceptan destinar los recursos entregados sólo para reconstrucción de sus viviendas o para reparar las afectaciones.

El Primer Mandatario explicó a los asistentes a la plaza principal de Ixtaltepec que, el programa es de carácter público, que no es promovido por ningún partido político y que se trata de recursos públicos.

Se dijo confiado que para los afectados por el temblor del mes pasado al arranque de 2018 sea "Año Nuevo, vivienda nueva".

Acompañado de gran parte de su gabinete, el presidente Peña Nieto detalló que los apoyos se entregarán a los damnificados en monederos electrónicos.

En el caso de daño parcial, se recibirá una tarjeta bancaria por 15 mil pesos para usarlos en la reparación (materiales, mano de obra o autoempleo), y en el caso de aquellas viviendas que tuvieron daños mayores, eventualmente se hará un depósito adicional.

Si se trata de daño total, el apoyo será de 120 mil pesos por vivienda en cuatro ministraciones: octubre, noviembre, diciembre y enero. En estos casos se entregarán dos tarjetas, una exclusivamente para adquisición de materiales y otra para cubrir otros gastos de reparación. En total, serán 90 mil pesos para materiales y 30 mil para cubrir otros gastos como mano de obra.

(Pasa a la 4)

Dan \$120 mil a quien perdió su casa en Oaxaca y Chiapas

(Viene de la 3)

En presencia del presidente de la Asociación de Bancos de México, Marcos Martínez, el mandatario anunció además que, en caso de requerirse un monto adicional, se pondrá a disposición de los damnificados un crédito muy accesible, a tasas preferenciales muy bajas.

También anunció que se ha convenido con casas proveedoras de materiales de construcción un descuento, que en promedio será del 20 por ciento, para adquirir un paquete básico de cemento, varilla y otros productos que son necesarios para la construcción.

COMERCIOS. Destacó que los comercios afectados serán apoyados con 10 mil pesos para la reposición de sus inventarios, y además tendrán la posibilidad de acceder a créditos, de acuerdo con sus propias necesidades. Los negocios más grandes podrán contar con el apoyo del Instituto Nacional del Emprendedor.

Indicó que en el caso de las

escuelas, la Secretaría de Educación Pública se encargará de la reconstrucción de todos los planteles censados con afectaciones parciales o totales. Informó que los niños de estas escuelas serán reubicados en otros planteles, y en caso de no haberlos, como puede ser en este municipio, se le pedirá a la autoridad municipal que pueda habilitar temporalmente algún espacio donde los niños puedan recibir su educación en tanto se lleva a cabo la reconstrucción de su escuela.

Por su parte, la Secretaría de Salud se encargará de reconstruir todos los centros de salud censados, mientras que la Secretaría de Cultura, a través del Instituto Nacional de An-

tropología e Historia, evaluará los daños registrados en más de mil 500 templos y edificios, para reconstruir el patrimonio cultural dañado.

Subrayó también que en el respaldo a las familias damnificadas "hemos tenido apoyo de parte del sector privado, hemos tenido la disposición para acompañarnos en la tarea de recons-

trucción, y han constituido un fideicomiso que se llama Fuerza México", que concentra gran parte de los apoyos que ha otorgado el sector privado.

El Primer Mandatario reiteró su reconocimiento a los más de 14 mil miembros de las Fuerzas Armadas que fueron desplegados en Chiapas y Oaxaca para atender la emergencia.

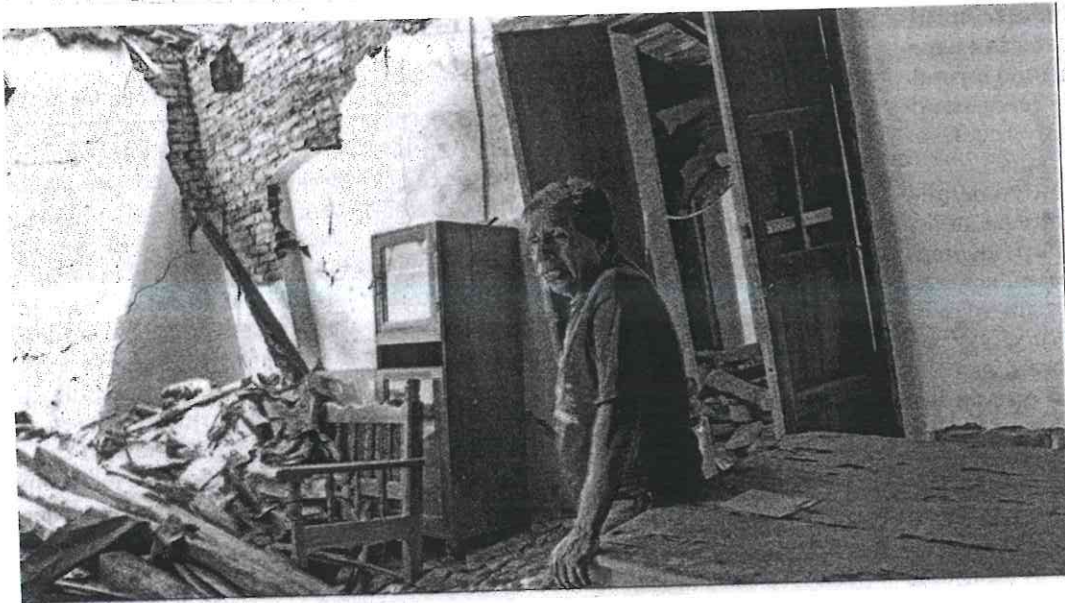

Más del 70 por ciento de los pobladores de Ixtaltepec, Oaxaca, sufrieron pérdidas patrimoniales; algunos lo perdieron todo.

Rompen récord: asisten 15 mil al Campo Marte

Arman lazo humano contra cáncer de mama

RINDEN HOMENAJE a quienes perdieron la vida en los sismos, así como a rescatistas y voluntarios; el acto muestra que México no se rinde ante adversidad

Por Erika Montejo >
erika.montejo@razon.com.mx

En el Campo Militar Marte, más de 15 mil personas conformaron el "Lazo humano por México", que este año se pintó de rosa y blanco en el inicio del mes de la lucha contra el cáncer de mama y en honor a las personas que perdieron la vida en los sismos del mes pasado.

El moño fue el más grande del mundo, tras romper el récord de 11 mil asistentes que obtuvo el evento organizado también por el Instituto Mexicano del Seguro Social (IMSS) el año pasado, para conmemorar la lucha contra esta enfermedad.

"Quiero agradecer especialmente a las Fuerzas Armadas por estar siempre presentes cuando México los necesita. Señoras y señores, este es un momento donde debemos de demostrar que somos un país que no se rinde ante las dificultades, por eso decidimos realizar este acto magno, que año con año conmemora el arranque de la campaña contra el cáncer de mama por parte del sector salud.

Emotivo evento

El Presidente y la primera dama reconocieron a las víctimas de los sismos.



El primer mandatario fue el encargado de llevar la luz en una vela.

Vista aérea del lazo formado en el Campo Militar Marte.

Enrique Peña
Presidente de México

“Gracias a cada uno de ustedes por ser actores protagónicos de esta convocatoria para que México se solidarice y combatamos esta enfermedad en beneficio de las mujeres”

“Este lazo humano es una muestra de la solidaridad entre los mexicanos, solidaridad también contra el cáncer de mama”, expresó el director del IMSS, Mikel Arriola, en el inicio del evento.

El Presidente Enrique Peña Nieto, acompañado de su esposa, la primera dama Angélica Rivera de Peña, fue el encargado de llevar la luz, en una vela, hasta el moño, que recibió en la cadena humana Julia Echeverría Martínez, tras el cual enfermeras, voluntarios y personal del IMSS, del Instituto de Seguridad y Servicios Sociales de los Trabajadores del Estado (ISSSTE) y el Sistema para el Desarrollo Integral de la Familia (DIF) Nacional, delinearon el contorno con paraguas blancos y luces del mismo color.

Con este primer acto también se reconoció a los militares, marinos, voluntarios, rescatistas y demás personas que brindaron apoyo a la población durante el sismo de magnitud 7.1 que sacudió a Ciudad de México, Puebla y Morelos, entre otras entidades.

En el interior del moño, miles de personas más abrieron paraguas y encendieron luces rosas, lo cual marcó el inicio de la campaña “Mi Lucha es Rosa”, que contempla acciones de prevención, in-

Tipos de cáncer

Así se derivan los distintos tipos de tumores malignos.

a Lobulillar
Se origina en los lobulillos, glándulas productoras de leche y después invade el tejido adiposo.



b Ductal (hay dos subtipos)
1. In situ
Se origina en las células ductales y puede extirparse fácilmente.
2. Infiltrante
Atraviesa el conducto mamario.

80% de los padecimientos mamaros es por este tipo de afectación



Mikel Arriola
Director del IMSS

“Este es un momento donde debemos de demostrar que somos un país que no se rinde ante las dificultades. Este lazo humano es muestra de la solidaridad entre los mexicanos”

formación y acción con la sociedad civil para reducir el número de casos de cáncer de mama.

¡México de pie, IMSS de pie!, corearon a una sola voz en el Campo Marte los participantes, donde tuvo lugar este acto que año con año realiza el instituto.

“Gracias por su apoyo y por su respaldo y felicidades, gracias a todos que están congregados para formar este gran moño rosa como símbolo de la unidad de los mexicanos, de la solidaridad de los mexicanos y de este esfuerzo social al que

estamos todos convocados.

“Gracias a cada uno de ustedes, mujeres y hombres, por ser actores protagónicos de esta convocatoria para que México se solidarice y combatamos esta enfermedad en beneficio de las mujeres de México”, fueron las apalabras del Presidente Peña Nieto, previo al encendido de las luces del moño.

Tras el acto, se hizo un minuto de silencio en honor a las personas fallecidas por los sismos ocurridos en septiembre pasado en el país.

Arriola destacó que mediante la estrategia para la prevención y detección oportuna de la enfermedad, el IMSS incrementó la detección de cáncer mama en 1.1 millones de mujeres, pasando de 5.1 millones en promedio anual en 2007-2012, a 6.2 millones en 2013-2016, que es un aumento de 20 por ciento y que la mortalidad por cáncer de mama disminuyó 18.6 por ciento en derechohabientes del Instituto, de 1998 a 2015.

> el dato
EN MÉXICO el cáncer de mama se detecta en un 90% de los casos en etapa avanzada.

REGISTRAN POCAS APORTACIONES

Sin el erario, se desfondan partidos

El PAN es el instituto que más cuotas recibe de su militancia, mientras que el PRI percibe poco pese a tener la mayoría de afiliados

**POR LETICIA ROBLES
DE LA ROSA**

Retirar el total de ingresos públicos a los partidos políticos para la reconstrucción de inmuebles en los estados golpeados por los sismos representaría un duro golpe financiero para los institutos, pues registran pocos ingresos por aportaciones de militantes.

Tan sólo el Partido Acción Nacional (PAN), que en 2015 recibió 98 millones de pesos de sus afiliados, registró ese año gastos por más de dos mil millones de pesos.

Al verificar información que los partidos difunden en sus sitios web, **Excelsior** detectó que, ese mismo año, un instituto con más militantes que el PAN (483 mil), que es el caso de Morena (923 mil), tuvo un ingreso por cuotas de seis millones 317 mil pesos.

Movimiento Ciudadano, con 578 mil militantes, obtuvo aportaciones por 15 millones de pesos. Para el PRI, que tiene más de cinco millones de afiliados, sus ingresos por cuotas sólo alcanzaron los 24 millones 192 mil 528.8 pesos.

PRIMERA | PÁGINA 7

3 OCT 2017

Página: 1 Sección: Primera

PAN, EL QUE MÁS RECIBE APORTACIONES

Cuotas, insuficientes para fondear partidos

Eliminar el financiamiento público para las fuerzas políticas las dejaría en números rojos, pues sus gastos superan los recursos que les dan sus militantes

**POR LETICIA ROBLES
DE LA ROSA**

leticia.robles@gmm.com.mx

Retirar el ciento por ciento del financiamiento público a los partidos políticos, —como proponen las mismas fuerzas políticas para destinar dichos recursos a los damnificados por los recientes sismos— los metería en un problema financiero considerable, pues el PAN, que es el partido que más dinero recibe de sus militantes, al sumar 98 millones de pesos, a pesar de tener 10 veces menos afiliados del PRI, tiene gastos que superan los dos mil millones de pesos anuales.

Con base en la información pública de los partidos, referente en todos los casos al 2015, y que se encuentra en sus sitios web, Movimiento Ciudadano tiene incluso más militantes que el PAN, al sumar 578 mil 570 afiliados, con ingresos anuales de 15 millones de pesos, mientras que Morena dice tener 923 mil 861 militantes, pero sus ingresos por cuotas son de sólo seis millones 317 mil pesos.

A pesar de las disposiciones de ley y de que todos los partidos tiene en sus

portales las ligas de transparencia obligatoria, sólo el PAN tiene los detalles que permiten dimensionar sus ingresos, porque muestra las auditorías practicadas a las finanzas de 31 de sus 32 Comités Estatales —no está el de San Luis Potosí—, así como al Comité Ejecutivo Nacional (CEN) del partido, lo que permite observar el total de sus ingresos, egresos, cuotas de militantes, aportaciones de simpatizantes, ingresos por autofinanciamiento y rendimientos bancarios.

Ningún otro partido tiene el detalle de sus ingresos y egresos auditados. El PRI y el Verde, por ejemplo, tienen en las ligas correspondientes los acuerdos del Instituto Nacional Electoral (INE) y sólo muestran la carátula de su balance financiero, igual que el PRD.

PRI, PAN, PRD, Partido Verde, MC y Morena tienen información heterogénea. PRI, PAN y Movimiento Ciudadano sí tienen el número de militantes y los ingresos por cuotas ordinarias y extraordinarias; el PRD sólo tiene ingresos por cuotas, pero no el número de militantes; Partido Verde tiene

3 OCT 2017

Página: 7 Sección: Primera

2,625

MDP

reportaba el Partido Acción Nacional en sus estados financieros auditados de 2015.

98 483

MDP

señala el PAN haber recibido por cuotas de militantes en 2015.

MIL MILITANTES

reportaba el PAN en sus estados financieros auditados de 2015.

RESTRICCIONES

De acuerdo con los límites aprobados por el INE en febrero:

- Cada partido podrá recibir 33 millones 611 mil pesos de sus simpatizantes, en dinero o en especie, durante el proceso electoral 2017-2018.
- Del conjunto de los precandidatos y candidatos (militantes) podrá recibir el mismo monto.
- Cada simpatizante, en lo individual, no puede aportar más de 1.6 millones a una fuerza política.

número de militantes, pero no ingresos por cuotas, y Morena no proporciona ninguno de esos datos en su portal y en la Plataforma Nacional de Información sólo se localizó una

respuesta escueta a una solicitud de información.

Así, para el caso de Morena, dice que "para la fecha que se solicita la información —23 de febrero de 2017—, el partido

estaba constituido por 923 mil 861 protagonistas del cambio verdadero.... después de una búsqueda exhaustiva en los archivos de la Secretaría de Finanzas del CEN de Morena, se informa que los recursos recibidos como aportaciones de militantes y simpatizantes ascienden, para 2015 a seis millones 317 mil 832.11 pesos".

En la revisión de los estados financieros auditados, se puede observar que el PAN, en 2015, tuvo ingresos por 98 millones 97 mil 120.32 pesos por cuotas de sus militantes; sin embargo, en el rubro específico de aportación de militantes, para 2015 tiene registrado como "monto individual", 22 millones 368 mil 464.44 pesos y como "monto agregado", 277 millones 69 mil 453.89 pesos, pero en esos listados se repiten hasta ocho veces la misma aportación para el mismo militante. Oficialmente son 483 mil 485 militantes panistas.

Igual ocurre con MC. El partido registra la existencia de 578 mil 570 militantes en todo el país; como monto individual de ellos, registra 15 millones 464 mil 461.60 pesos y como "monto agregado" suma nueve mil 32 millones 224 mil 380.62 pesos, pero es evidente que las cifras se repiten, pues

un mismo militante presenta la misma aportación hasta en 10 ocasiones, pero se identifican todas como cuota anual.

El PRI suma cinco millones 44 mil 528 integrantes. Ningún partido se le acerca. Sin embargo, sus ingresos por cuotas no están en la misma dimensión, porque, para 2015, reporta un total de 24 millones 192 mil 528.8 pesos. A diferencia del PAN, no es posible hacer un cotejo por cada uno de sus 32 comités estatales, porque la información no está incluida en sus obligaciones de transparencia, a pesar de que la ley lo exige.

El Verde dice tener 293 mil 366 militantes, pero no da cuenta de cuánto dinero ingresa por cuotas de ellos, aunque precisa que esas aportaciones se hacen principalmente para los procesos electorales.

Hasta el momento, sólo es posible conocer la dimensión de los gastos del PAN, en todo el país; porque es el único partido que mostró sus egresos en 2015, los cuales sumaron dos mil 625 millones 789 mil 505.91 pesos, sin incluir a San Luis Potosí, pero sí a los 31 estados restantes y al CEN, que en ese año reportó ingresos por mil 235 millones 133 mil 675.84 pesos y egresos de mil 221 millones 951 mil 893.37 pesos.

REGLAS

La Constitución señala que el financiamiento de los partidos políticos debe ser preponderantemente público.

MARTÍNEZ NERI

“Riesgoso que se abra elección a ciudadanía”

POR TANIA ROSAS

tania.rosas@gimm.com.mx

El coordinador de los diputados del PRD, Francisco Martínez Neri, consideró riesgoso que el Frente Ciudadano por México designe a su candidato presidencial mediante una consulta abierta a la población.

“Abrir una convocatoria para que participe toda la ciudadanía me parece que puede tener riesgos. ¿Por qué? Porque hay un interés de otros partidos en el sentido de, seguramente, querer sesgar la votación y eso es lo que estaría poniendo en riesgo una votación y una selección que debe ser bien cuidada”, dijo.

En entrevista, destacó que pedir participación ciudadana sin pensar las consecuencias es peligroso, pues la elección se puede contaminar con votantes que no necesariamente sean del PAN, PRD o MC, institutos políticos que conforman el Frente.

Comentó que partidos que no son del Frente podrían votar para inclinar la balanza hacia algún perfil en particular y con ello atentar contra el bloque.

ANÁLISIS

Francisco Martínez Neri llamó a los dirigentes del PAN, PRD y MC, integrantes del Frente Ciudadano, a analizar a fondo el tema de la elección del candidato presidencial, pues no es un tema menor, dijo.

Luego de que los panistas Margarita Zavala y Rafael Moreno Valle, así como el perredista Silvano Aureoles pidieron a los dirigentes del PAN, PRD y MC que el candidato a Los Pinos emane de una elección abierta a la ciudadanía, Martínez Neri pidió revisar la propuesta con lupa para que después no haya arrepentimientos.

Aunque expresó que la exprimera dama, el exgobernador de Puebla y el gobernador de Michoacán son perfiles valiosos para el PAN y el PRD, respectivamente, instó a la presidenta nacional de su partido, Alejandra Barrales, y a los dirigentes del blanquiazul, Ricardo Anaya, y MC, Dante Delgado, a analizar el planteamiento, pero también otras opciones para definir al candidato presidencial.

“Yo creo que el Frente debe de definir con mucho cuidado... no me parece que sea lo mejor abrir la discusión en ese sentido, yo creo más bien que habría que conjuntar una mixtura de análisis para que pueda salir una buena decisión porque no es una decisión menor, es el candidato o candidata a la Presidencia de la República”, recalcó el legislador.

El perredista consideró que, tras los sismos del mes pasado, la sociedad ha dado cuenta de una mayor participación ciudadana, pero en la problemática social.